Guía de familias
Curso 26-27

instituto de educación secundaria
lamagdalena

Bienvenidos y bienvenidas al IES La Magdalena

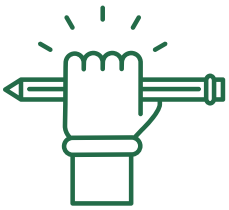

Son muchos los interrogantes que surgen a la hora de escolarizar a nuestros hijos e hijas, más si cabe cuando conlleva un cambio de etapa, por ello, esperamos que esta Guía de Familias sea de su interés y resuelva las posibles dudas que puedan surgir antes y durante su escolarización. En ella podrá conocer los diferentes cargos y órganos de gestión del centro, nuestro horario y oferta formativa, programas y proyectos o el proceso a seguir para los procedimientos más habituales como la matriculación o la petición de transporte.

Equipo directivo

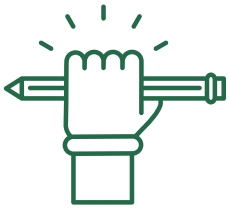

Desde el Equipo Directivo del IES La Magdalena y todo su Claustro, deseamos que el paso por nuestro centro de su hijo o hija defina el ciudadano o ciudadana que será en un futuro no muy lejano, aquel que goce de una formación sólida que le permita abrirse camino en un mercado laboral cada vez más cambiante y exigente. Conscientes de que todo ello no será (ni ha sido) posible si no es con la colaboración de la comunidad, donde los valores de tolerancia, respeto e igualdad se vuelven imprescindibles.

En definitiva, que busque y encuentre su felicidad sabiendo que esta corre paralela a la de los demás.

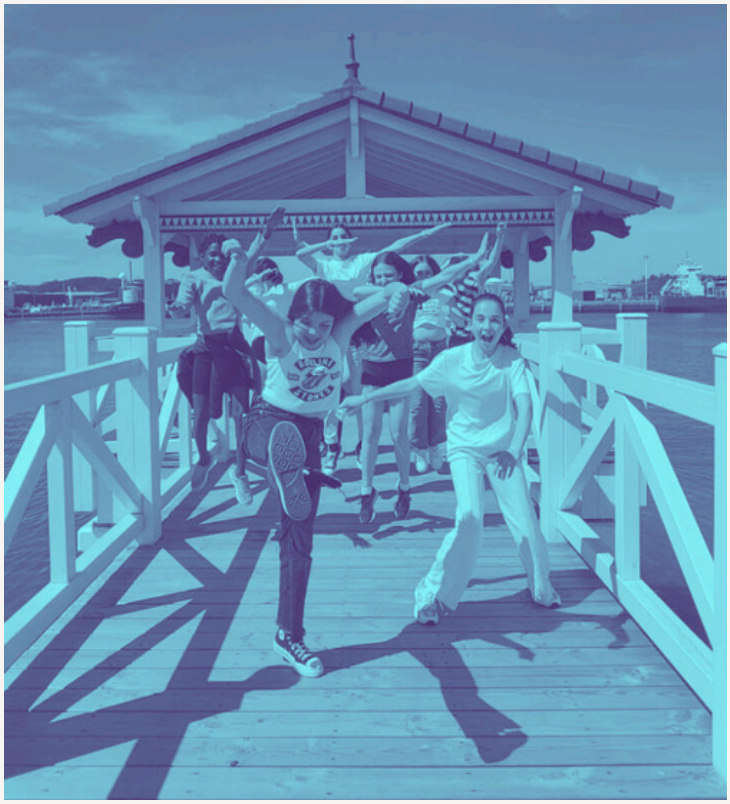

Índice

01 ¿Quiénes somos?

02Dirección pedagógica

03 Calendario escolar

04 Horario y calendario escolar

05 Enseñanzas

06 Instalaciones

07 Estamos en Redes Sociales

08 Programas

09 Premios

10 Ven a La Magdalena

11 Transporte escolar

12 Banco de libros

13 Préstamo de equipos informáticos

14 Algunas normas

15 AMPA

¿Quiénes somos?

Impartimos enseñanzas de ESO, Bachillerato, en las variantes de Ciencias y Tecnología y Humanidades y Ciencias Sociales, y dos Ciclos Formativos de Grado Superior de la familia profesional de Hostelería y Turismo.

Nuestro alumnado procede de distintos barrios de Avilés: Versalles, La Magdalena, Carbayedo, La Carriona... siendo los colegios que tiene adscritos el Colegio Público Marcelo Gago, el Colegio Público de La Carriona, el CRA de Castrillón-Illas, el Colegio Público Marcos del Torniello, el Colegio Público de Versalles, el Colegio Público Enrique Alonso y el Colegio Público Palacio Valdés.

El alumnado con enseñanza presencial ronda los 500, el profesorado en su conjunto llega a los 70 en la actualidad y el personal de administración y servicios consta de 10 trabajadores y trabajadoras. En definitiva, se trata de un centro de tamaño mediano, dentro de un ámbito como el de la comarca de Avilés.

En lo comentado estriba uno de nuestros pilares fundamentales, la cercanía al alumnado y sus familias, lo que nos permite adecuarnos a las características propias de cada uno de los chicos y chicas y acompañarlos/as en toda su vida educativa, somos, en definitiva, una pequeña familia con un objetivo único, el éxito educativo a todos los niveles.

Dirección pedagógica

«Somos un espacio de convivencia en el que entendemos la educación en un sentido holístico»

- Formación curricular exigente y de calidad, inculcando la cultura del esfuerzo, de forma que nuestro alumnado goce de las herramientas fundamentales para la consecución de sus objetivos.
- Bienestar emocional del alumnado, para que cada alumno y alumna desarrolle su potencial, pueda afrontar las tensiones de su día a día, trabajar de forma fructífera y aportar a su comunidad.
- Ejercicio de una ciudadanía democrática, ensalzando los valores de libertad, igualdad de derechos, justicia social, respeto y tolerancia.
- Promoción de la cultura y el deporte en sus diferentes manifestaciones rebasando lo estrictamente curricular y procurando un desarrollo integral del alumnado.

El IES de La Magdalena se sale en la EBAU

100% de aprobados en la EBAU 2024 y PAU 2025

Nueve proyectos de emprendimiento aspiran a dos plazas en La Curtidora

José Luis Vega, responsable de la Promoción Empresarial de la ciudad, vio ayer con buenos ojos las ideas de los alumnos de los ciclos del IES La Magdalena

Los estudiantes del Instituto La Magdalena dispusieron de un tiempo limitado para exponer sus propuestas de empresas. PABLO NOSTI

Calendario escolar

En el siguiente enlace podrán consultar el calendario escolar asturianos del curso actual: **calendario**
Además, no olviden los festivos locales que en el caso de Avilés serán el 13 de marzo y 6 de abril.

El centro tiene establecido un marco horario único para todos los niveles de enseñanza. Desde hace pocos años implantamos la jornada con un solo recreo, esto nos permite contar con más tiempo para la realización de torneos, dinámicas de grupo y juegos. La distribución horaria es la que sigue:

	Lunes	Martes	Miércoles	Jueves	Viernes
8:25-9:20					
9:20-10:15					
10:15-11:10					
11:10-11:40					
11:10-11:40					
12:35-13:30					
13:30-14:25					
14:25-15:20					

Los martes y jueves se añade una séptima sesión en el caso de Bachillerato para poder impartir las 31 horas que se requieren para el alumnado que desee cursar Religión Católica. Además, el centro funciona dos tardes a la semana de 16.00 a 18.00h para las actividades de acompañamiento, complementarias y extraescolares relacionadas con el PROA+.

Enseñanzas

EDUCACIÓN SECUNDARIA OBLIGATORIA

Actualmente en La Magdalena se puede cursar todos los cursos propios de la Educación Secundaria Obligatoria, desde 1º hasta 4º de ESO, con toda la optatividad posible para la etapa. Por otro lado, y desde la implantación de la LOMLOE, hemos abierto grupo de Diversificación Curricular tanto en 3º como en 4º de ESO.

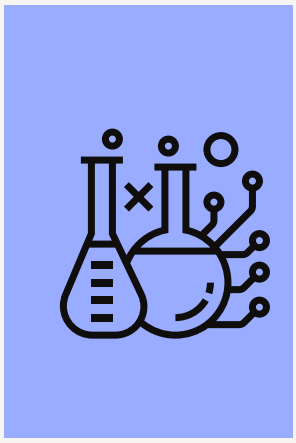

BACHILLERATO DE CIENCIAS Y TECNOLOGÍA

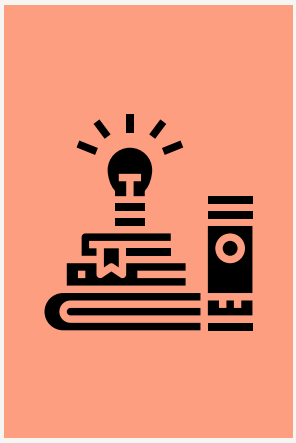

BACHILLERATO DE HUMANIDADES Y CIENCIAS SOCIALES

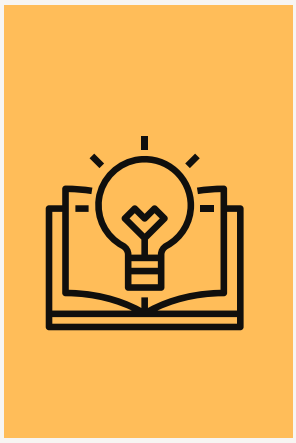

BACHILLERATO GENERAL

CICLOS DE GRADO SUPERIOR

Instalaciones

Las instalaciones actuales son resultado de varias fases de adecuación y ampliación, dado que al edificio inicial se le añadieron varias aulas y un taller, así como algunos cuartos anejos.
Además de las aulas ordinarias, el instituto cuenta con las siguientes instalaciones: gimnasio, tres laboratorios, taller de tecnología, varias aulas de ordenadores, dos aulas de plástica, diferentes aulas de apoyo, aula de música, sala de usos múltiples (SUM), una Biblioteca Dinámica recién remodelada, unas canchas polideportivas en el exterior, salas para reuniones, sala de profesorado, departamentos, aulas específicas para enseñanzas de turismo, patio de recreo y una amplia zona verde con gran cantidad de especies vegetales.

https//www.

Renovación de aulas

Renovamos espacios de aprendizaje adaptados a una educación de calidad e inclusiva

Instalaciones

El proceso de renovación de espacios se acompaña del impulso de metodologías activas en el aula.

Estamos en Redes Sociales y prensa

Creemos que la comunicación con la comunidad educativa y la sociedad se puede mejorar empleando todos los recursos a nuestro alcance, por ello estamos planificando nuestra presencia en las Redes Sociales para seguir nuestro día a día.

¡Síguenos!

@LA_MAGDAL

LA VOZ DE AVILÉS

Portada > Avilés

Repsol premia al instituto de La Magdalena por aprender a reciclar papel en las aulas

La alcaldesa de Avilés respondió a todas las preguntas de los estudiantes del IES de La Magdalena. JOSÉ SIMAL

Monteserín explica los techos de cristal rotos en La Magdalena

El instituto estrenará mañana viernes el podcast 8M-8mujeres con la alcaldesa como una de las invitadas

C. DEL RÍO

AVILÉS. Les confesó Mariví Monteserín que le encanta visitar los centros educativos de la ciudad y lo cierto es que se notó porque la alcaldesa de Avilés respondió largo y tendido, sin escatimar detalles, a las preguntas que Domenika Aparicio y Manuel Muñiz, alumnos de 2º B del IES La Magdalena, le realizaron ayer en el recién estrenado estudio de radio del instituto y que se podrán escuchar en formato podcast mañana viernes. Se llamará 8M-8mujeres y se colgará de la página web del centro.

Durante media hora de entrevista, a la que se sumó el director del centro, Augusto Hoyo, y que tuvo al profesor Martín Reguero como técnico de sonido, Monteserín desgranó sus inicios en la política cuando era aún adolescente, los techos de cristal rotos a lo largo de su trayectoria y sus principales intereses.

Bregada en estas lides, la alcaldesa les confesó que la radio es uno de sus medios favoritos. No sólo le gusta informarse a través de ella sino que aseguró sentirse «muy cómoda» delante de los micrófonos y asimismo se interesó por saber cómo se había iniciado esta idea. El director le contó que la iniciativa había surgido hacia un par de lunes y que, desde entonces, han acogido el proyecto con mucho entusiasmo.

Bromeó la regidora con el equipo montado en la biblioteca, «vengo de hacer una entrevista en la SER y está peor equipada», y también quiso saber si sus entrevistadores escuchaban la radio. Contestaron afirmativamente y Manuel Muñiz incluso añadió que su abuela tiene una, en alusión al clásico receptor.

La regidora defendió su europeísmo en la entrevista y se mostró partidaria de «romper las cosas con mano de seda»

A preguntas de sus entrevistadores explicó Monteserín que su interés por la política viene desde que tenía 15 años y estudiaba en el IES de La Luz. Eran los últimos años del Franquismo y era «muy consciente de que quería cambiar muchas cosas». «Me impliqué y me comprometí», dijo.

Habló de su europeísmo, de lo mucho que aprendió a sus 19 años viajando con el Interrail por Francia e Italia y como fue el exalcalde Santiago Rodríguez Vega el que la recuperó para la política activa. Respecto a su liderazgo como mujer, contó un par de anécdotas como cuando tuvo un subalterno que dijo que no iba a recibir órdenes de una mujer cuando entró como directora comercial en una fábrica de muebles de El Berrón. «A los tres años lo dejé y aquel señor se emocionó. Es el triunfo de romper las cosas con mano de seda», afirmó.

Programas

A través de los diferentes programas que incorpora el centro en su día a día podemos centrar nuestra labor en diferentes aspectos educativos que consideramos de suma importancia para la formación integral de nuestro alumnado.

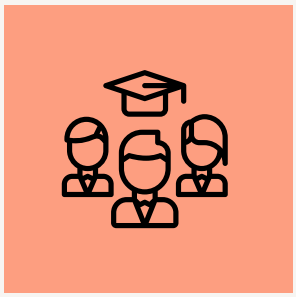

TEI. NO ESTÁS SOLO/A FRENTE AL ACOSO ESCOLAR

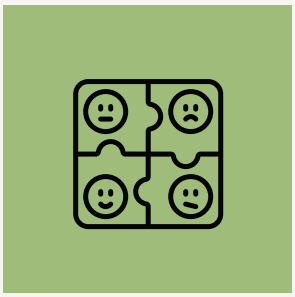

COORDINACIÓN DE BIENESTAR EMOCIONAL DEL ALUMNADO

COGE LAS MALETAS: ERASMUS+

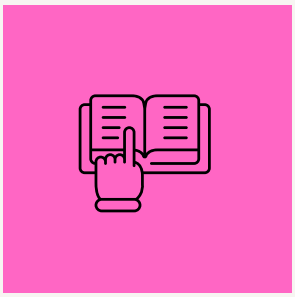

DALE AL PLEI EN TU DÍA A DÍA: LECTURA E INVESTIGACIÓN

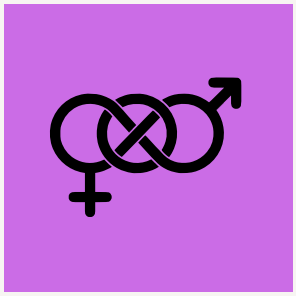

PROGRAMA DE EDUCACIÓN SEXUAL

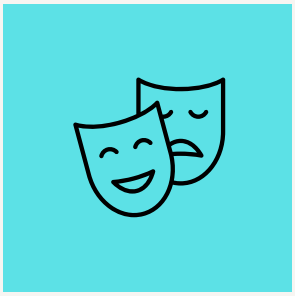

LO NUESTRO ES PURO TEATRO

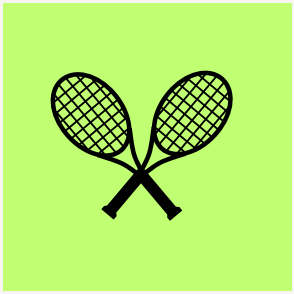

RECREOS ACTIVOS

VIAJES DE ESTUDIOS

JORNADAS CULTURALES Y DE CONVIVENCIA

RADIO ESCOLAR

INTERCAMBIO BESSANÇON

Programas

TEI. NO ESTÁS SOLO/A FRENTE AL ACOSO ESCOLAR

Programa de convivencia para la prevención de la violencia y el acoso escolar. Se basa en la tutorización entre iguales y el respeto, la empatía y el compromiso son los pilares básicos de su desarrollo en los centros educativos, el primer año en los cursos impares y el segundo en los cursos pares. En Secundaria los alumnos de 3º son tutores de los de 1º, creando un vínculo que, esperamos, permanezca cuando el curso siguiente estén en 4º y 2º de ESO respectivamente.

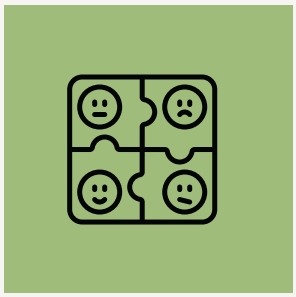

COORDINACIÓN DE BIENESTAR EMOCIONAL DEL ALUMNADO

La coordinadora de Bienestar centra parte de su trabajo en construir un entorno protector dentro de nuestro centro promoviendo las relaciones personales positivas y la integración de todo el alumnado. Dedica un esfuerzo especial en detectar al alumnado que está en situación de vulnerabilidad emocional y trabajar con él estrategias que les ayuden a superar sus dificultades personales.

COGE LAS MALETAS: ERASMUS+

El programa ERASMUS+ permite vivir una experiencia internacional mientras se cursan los estudios. En el caso de la FP, nuestro alumnado realiza el periodo de prácticas durante dos meses en una empresa de otro país europeo, siempre supervisado por el centro educativo y por la agencia de prácticas radicada en el destino. Los cambios legislativos nos permiten ampliar horizontes, en un futuro próximo el alumnado podrá también estudiar asignaturas y los más jóvenes tener un primer contacto con el extranjero.

Programas

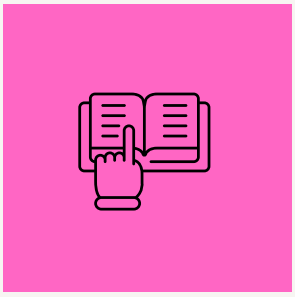

DALE AL PLEI EN TU DÍA A DÍA: LECTURA E INVESTIGACIÓN

El PLEI se ha diseñado para abordar la diversidad de niveles y preferencias de lectura del alumnado, seleccionando cuidadosamente los materiales y proporcionando espacios de lectura acogedores, además de incluir actividades lúdicas de promoción de la lectura, como concursos diversos, ferias del libro, visitas de autores, etc. De esta manera, la lectura se convierte en un elemento integrador que une a estudiantes, docentes y familias.

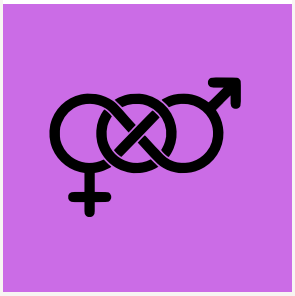

PROGRAMA DE EDUCACIÓN SEXUAL

La educación sexual y emocional en los institutos es crucial para proporcionar a los estudiantes información precisa y confiable sobre su salud sexual y reproductiva. Ayuda a promover relaciones saludables, enseñando sobre consentimiento, prevención de enfermedades de transmisión sexual y anticoncepción. Además, fomenta el respeto hacia la diversidad sexual y de género, contribuyendo a la creación de un entorno escolar inclusivo y seguro.

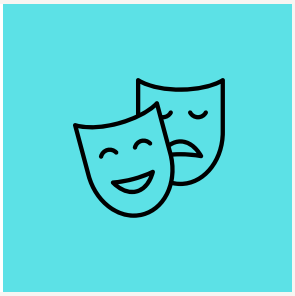

LO NUESTRO ES PURO TEATRO

El centro dispone de grupo de teatro desde el 2010, se ha convertido en pieza fundamental del mismo. Se trata de una actividad que se desarrolla una tarde a la semana. Dirigida a cualquier persona sin límite de ningún tipo salvo pertenecer a la comunidad educativa del IES La Magdalena por lo que estamos abiertos a alumnado, profesorado y familias. Un tiempo destinado al juego teatral, la socialización y la inclusión. Únicos requisitos tener ganas de hacer teatro y de compartir.

Programas

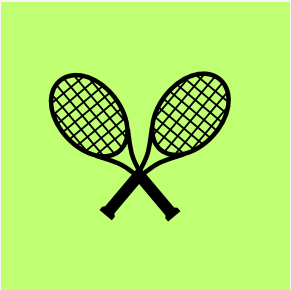

RECREOS ACTIVOS

Gracias a nuestro recreo único disponemos de media hora para poder realizar todo tipo de actividades para rellenar de ocio productivo el mismo. Su hijo o hija podrá disputar torneos de diferentes deportes, grabar podcast de radio, jugar en el aula de juegos a los juegos de toda la vida o cultivar nuestro huerto escolar. Esto nos permite mostrar al alumnado que hay otras formas de ocio más allá del móvil.

VIAJE DE ESTUDIOS

Año tras año, comprobamos que este viaje es una vivencia inolvidable, ya que les acerca a experiencias culturales y sociales en ámbitos en los que están más cómodos y dispuestos a formarse. Además, el alumnado puede financiarse el coste del viaje a través de distintas actividades propuestas por el Departamento, incluyendo la venta de papeletas, productos o participación en mercadillos, entre otros.

JORNADAS CULTURALES Y DE CONVIVENCIA

Además de la de principio de curso, el centro viene realizando jornadas culturales de navidad, semana santa (llamada sestaferia) y fin de curso el último día de cada trimestre. Con el compromiso de todo el Claustro y asociaciones externas, organizamos talleres, charlas y actividades en los que enseñamos de forma diferente, más cercana y motivadora. El éxito educativo no solo estriba en lo curricular, sino también en la construcción de un ciudadano y ciudadana consciente de lo que le rodea y con capacidad analítica y crítica.

Programas

RADIO ESCOLAR

Los estudiantes investigan, guionizan, locutan y editan contenidos reales, desarrollando habilidades comunicativas y técnicas imprescindibles hoy en día. Hemos colaborado con medios autonómicos y cubrimos la actualidad más cercana de nuestro instituto, fomentando el sentido de pertenencia.
Podcast LaMagdal potencia la creatividad, el trabajo en equipo y la confianza de los chicos y chicas al ver sus trabajos publicados y reconocidos por la comunidad educativa.

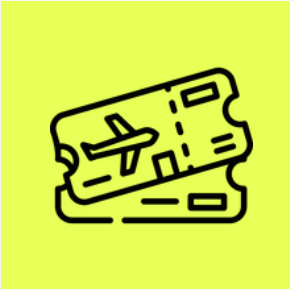

INTERCAMBIO BESSANÇON

El intercambio con Bessançon (Francia) ofrece a nuestro alumnado una inmersión cultural y lingüística inigualable, basada en la convivencia con familias francesas y la asistencia a clases en el centro asociado, lo que les permite perfeccionar el idioma, fomentar su autonomía, descubrir el patrimonio francés y crear lazos de amistad duraderos.

Descubre nuestro canal de podcast haciendo clic aquí

Premios y proyectos destacados

Durante estos últimos años, fruto de nuestro esfuerzo por la excelencia, hemos sido reconocidos con diferentes premios. Ninguno habría sido posible sin el compromiso de nuestro Claustro y, por supuesto, el de nuestro alumnado, cuya implicación, talento y constancia reflejan los valores que promovemos día a día en nuestro centro.

Premio Zinkers
Nuestro instituto gana en su 4ª Edición el premio autonómico con un proyecto dedicado a Zelúan.

Proyecto La Fabina Fabiola
El trabajo de tres estudiantes del CFGS Guía, Información y Asistencias Turísticas, Adrián, Valeary y Nuria ha sido reconocido en la ciudad como un proyecto destacado que pone en valor el patrimonio cultural de la ciudad.

Nuestra alumna Xinyi Ni se ha proclamado ganadora de la competición de cálculo mental de Asturias. Además, 5 de nuestros estudiantes han logrado situarse entre los 10 primeros en el Tour de las Mates, un campeonato en el que han participado más de 1000 alumnos de toda Asturias. La fase final se celebró en Navia y nuestros resultados han sido espectaculares.

Xinyi Ni – 1ª
Iker Camacho – 2º
Enol Rodríguez – 5º
Pedro del Río – 8º
Darío Schiratti – 9º

Nuestros estudiantes destacan en deportes

La Nueva España de Avilés
1 día ·

La jugadora avilesina cedida por el Real Madrid al Dépor se asienta en la élite: 'Desde el Mundial se nota un gran cambio'

Habla Olaya Enrique, la gran joya del fútbol femenino asturiano: 'En Asturias hay talento, pero falta apoyo'

EL COMERCIO 30

Marileydis lanza al atletismo avilesino

La atleta del Bikila Atlética brilla en la temporada de pista cubierta con una medalla de bronce en disco y una sexta plaza en peso en los campeonatos de España sub-16

Marileydis Saviñón, en el estadio de atletismo Yago Lamela de Avilés. Pablo Nosti

María Riestra, la reina del tenis de mesa en Asturias

La avilesina se convierte a sus quince años en la única jugadora en 78 años de historia de la Federación Asturiana que gana todos los títulos de edad en la misma temporada

Ven a La Magdalena

- En caso de que quiera matricular a su hijo o hija desde un centro de Primaria en el IES La Magdalena en primera opción, nosotros mismos nos ocuparemos de llevar a su tutor o tutora de 6º de Primaria el sobre con los documentos a rellenar y las instrucciones.

- Recuerde que antes de ello la Consejería publicará la lista provisional de solicitudes admitidas y desestimadas en cada centro y más tarde la definitiva.

- Las fechas pueden variar y dependen de la propia Consejería, pero suelen ser por mayo y junio respectivamente.

- Tras esto ustedes solo se tienen que asegurar de cumplimentar la documentación correctamente y presentarlo en julio en los días establecidos en nuestra Secretaría.

- En caso de que su hijo o hija quiera matricularse en el centro procedente de otro IES, tendrá que solicitar el sobre de matrícula en la Conserjería de nuestro instituto, rellenarlo debidamente y presentarlo en Secretaría en los días de julio publicado en nuestra web.

- Pueden consultar de forma detallada todo lo necesario para la matriculación en este enlace: es fundamental habilitar una entrada en la web con la hoja explicativa del sobre de matrícula.

CONSULTA DETALLADAMENTE TODAS LAS ASIGNATURAS QUE SE CURSAN EN CADA NIVEL

MATERIAS

Transporte escolar

Actualmente contamos con dos líneas de transporte, ambas compartidas con el IES Carreño de Miranda. Una abarca la zona de Illas y otra la de La Peral.
En caso de que quiera solicitar el servicio, tendrá que hacerlo en el momento de la matriculación. Nosotros nos encargaremos de tramitarlo y notificar al consorcio de transporte.

RUTA 999986 (CASABLANCA BUS SL)

1. CRUCE LAS CASTAÑALES
2. LA REIGADA
3. RECONCO
4. LA PERAL
5. LA TORRE- LA PERAL
6. CALAVERO
7. TREJO
8. VEGA
9. ALFARAZ
10. MIRANDA- SANTA ANA
11. HEROS
12. ENTREVIÑAS- LA CARRIONA
13. IES LA MAGDALENA

RUTA 2413 (CASABLANCA BUS SL)

1. PINIELLA
2. CAMPIELLO
3. EL BLIMAL- LAS CABAÑAS
4. SANZADORNÍN
5. TABORNEDA
6. LA CALLEZUELA
7. LA MARQUESA (JOYANA)
8. LA LAGUNA
9. VILLA- LA LLAMERA
10. LA CRUZ DE ILLAS
11. POZO LA GRANDA, EL
12. LA CARRIONA
13. IES LA MAGDALENA

El alumnado al hacer la matrícula debe rellenar la solicitud de transporte

Banco de libros

El centro, gracias al inestimable trabajo de la AMPA, cuenta con un amplio Banco de libros, esto supone que en la gran mayoría de los casos podamos dotar a las familias de la totalidad de los libros.

Si quiere beneficiarse de esta medida tendrá que cumplir tres condiciones: matricular a su hijo o hija en tiempo y forma, pagar la cuota del AMPA y, solo en caso de que ya haya sido usuario del mismo, haber devuelto todos los libros que se le prestó en el mismo estado, con solo el deterioro lógico de un uso adecuado. Además, dado que las familias de la AMPA utilizan su tiempo de forma completamente voluntaria para el cometido explicado, se tendrá que atener estrictamente a la cita para la recogida y la devolución.

El alumnado de Bachillerato participará de los beneficios de este procedimiento siempre y cuando el centro así lo decida de acuerdo con las personas implicadas en el mismo. En ningún caso podrán exigir que el centro les proporcione libros de texto, ya que existe una convocatoria de becas para los estudios postobligatorios

NO COMPRAR LOS LIBROS HASTA SEPTIEMBRE, UNA VEZ SE HAYA COMPROBADO QUÉ LIBROS PODRÁ APORTAR EL BANCO DE LIBROS

Banco de equipos y conexiones

El centro también cuenta con un depósito de equipos informáticos y conexiones web para aquel alumnado que lo necesite, de esta forma en la Magdalena hemos acabado con la brecha digital.
En este caso se gestiona por el Equipo Directivo a través de los tutores y tutoras, quienes recopilarán las diferentes necesidades a principios de curso y se encargarán de dar la cita. Para este caso rigen las mismas normas explicadas anteriormente para el Banco de libros de puntualidad y cuidado del material entregado.

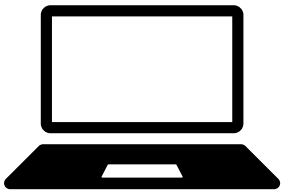

Detectamos el alumnado con brecha digital y disponemos de un banco de ordenadores e tarjetas SIM para que nadie se quede sin acceso a internet y ordenadores

El procedimiento de préstamo lo coordina Jefatura de Estudios y las y los tutores

Algunas normas

Las Normas de Organización y Funcionamiento del Centro (antiguoRRI) se encuentra en revisión aunque se mantienen las siguientes normas:

AGENDA ESCOLAR

En los primeros días de curso el centro dotará de manera gratuita al alumnado de una agenda escolar. Deberán de traerla todos los días a clase, ya que es imprescindible para que su hijo o hija pueda apuntar y organizar el trabajo diario,pero, además, se trata de una de las formas, junto con el correo electrónico, de comunicación entre ustedes y nosotros y viceversa.

TOK APP Y AGENDA ESCOLAR

Se trata de una aplicación de mensajería instantánea que ya vienen utilizando todo tipo de centros educativos desde hace tiempo atrás.Nos permite darle a conocer en tiempo real la asistencia o los retrasos de su hijo o hija a clase, citaciones del tutor o la tutora, autorizaciones para las salidas extraescolares, etc. Podrá disponer de esta aplicación de forma completamente gratuita en la tienda de aplicaciones de su terminal.

GUÍA CREDENCIALES EDUCASTUR Y 365

Dispone de una guía muy completa que le indica los pasos a seguir en el siguiente enlace:

Guía credenciales

Algunas normas

FALTAS DEL ALUMNADO A CLASE

Cuando un alumno o alumna falte a alguna actividad lectiva, sus padres, madres o tutores legales deberán comunicar el motivo de esta ausencia para la posible justificación por parte del tutor o tutora. Ésta se comunicará en el impreso dispuesto para ello, que puede conseguirse en Conserjería o en la página web del instituto, y en un plazo máximo de tres días desde la reincorporación del alumno o alumna a la actividad lectiva.

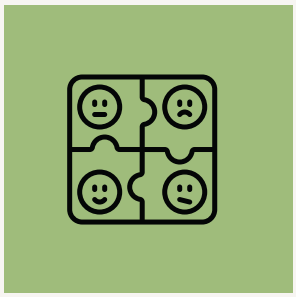

SALIDAS DEL ALUMNADO DEL CENTRO

Todo alumno o alumna menor de edad deberá presentar una autorización de su padre, madre o tutores/as legales permitiéndole la salida del centro. Para tal fin encontrarán en la Conserjería del centro un modelo de autorización o pueden utilizar el apartado correspondiente de la agenda escolar.

Las salidas del centro en los recreos solo están permitida al alumnado mayor de edad (previa comprobación mostrando el DNI) o que curse Ciclos.

CITA CON TUTORES O TUTORAS

No solamente tutores y tutoras tienen hora de atención a padres, madres y tutores/as legales, si no todo el profesorado. Para saber cuál es la hora de atención a familias de cualquier profesor o profesora no tiene más que consultar la web del centro.

FAMILIAS>ATENCIÓN A FAMILIAS>HORARIO DE ATENCIÓN A FAMILIAS

Algunas normas

A través de los diferentes programas que incorpora el centro en su día a día podemos centrar nuestra labor en diferentes aspectos educativos que consideramos de suma importancia para la formación integral de nuestro alumnado.

TELÉFONOS MÓVILES

Los teléfono móviles están prohibidos en todo el centro según instrucciones de la Consejería de Educación

PUNTUALIDAD

Permitiremos la entrada al aula a primera hora con un retraso de 15 minutos como mucho, por encima de ese tiempo el alumnado tendrá que quedar en la biblioteca trabajando bajo un profesor o profesora de guardia. En el resto de horas no está permitido retraso alguno, por lo que se podrá proceder de la forma descrita ante las demoras.

MONOPATINES Y BICICLETAS ELÉCTRICAS

En el IES La Magdalena fomentamos la movilidad sostenible y consecuente con el tiempo que vivimos, pero desde el curso 2023-24 hemos prohibido el acceso a todo el recinto escolar con cualquier medio de transporte que utilice una batería eléctrica. Esto es debido al riesgo, actualmente más que comprobado, de incendio o explosión de las baterías, lo que pone en riesgo la integridad física de la comunidad educativa del centro.

AMPA

La Junta Directiva de la AMPA del IES La Magdalena informa sobre la situación actual de la asociación, donde tre de los cinco miembros dejarán sus cargos en junio, poniendo en peligro su continuidad. Destacan los logros alcanzados en la colaboración entre el centro y las familias, pero la falta de personal comprometido amenaza con deshacer el progreso. Se hace un llamado a las familias para unirse a la Junta, recordando la importancia de mantener las actividades como talleres de lectura, educación sexual, eventos culturales, excursiones, gestión del Banco de Libros, entre otros. El horario de atención son los martes de 16:30 a 18:30 horas o contactar por correo electrónico.

¡Únete a la AMPA!

#SLOW EDUCATION